Z Głową w gwiazdach \ Dożynki \ Ekopiknik \ Obchody Dnia Niepodległości \ Spis Rolny

PANORAMA HORYNIECKA

Bezpłatny informator
gminy Horyniec - Zdrój
Nr 6 - Grudzień 2020

Święty Mikołaj w przedszkolu

Zmiany w gospodarce odpadami

Konkursy - oferta GOK-u

W BIEŻĄCYM NUMERZE

3 MOTOSERCE ZABIŁO W ŚWIETLICY WIEJSKIEJ W HORYŃCU-ZDROJU
3 ODNOWIENIE CMENTARZA W BRUŚNIE
4 NARODOWE CZYTANIE W ODNOWIONEJ BIBLIOTECE
6 FESTIWAL DZIEDZICTWA KRESÓW
6 KOLEJNY ETAP ROZBUDOWY SIECI GAZOWEJ
7. I BIEG I MARSZ NORDIC WALKING NA POWITANIE WIOSNY „SZUKAMY BOCIANA"
8 JAK NAS WIDZĄ, JAK NAS SŁYSZĄ... PROMOWANIE NASZEJ GMINY
9 KONKURS FOTOGRAFICZNY
9 L I G W HORYŃCU-ZDROJU
10 AKTYWNE WAKACJE Z GOK 2020
11 Z GŁOWĄ W GWIAZDACH
11 GRATULACJE DLA NASZYCH TANECZNYCH SOLISTÓW
12 DOŻYNKI
12 NA CO PRZEZNACZONY BĘDZIE FUNDUSZ SOŁECKI ?
13 ZAKOŃCZENIE SEZONU PIŁKARSKIEGO
13 II EDYCJA ZDRÓJ CUP
13 TURNIEJ O PUCHAR POSEŁ PANI TERESY PAMUŁA
14 EKOPIKNIK
14 SPIS ROLNY
15 KONKURSY - OFERTA GOKU
15 REMONTY NA CMENTARZU
16 O PRYMASIE...
16 REMONT LINII KOLEJOWEJ NR 101 NA ODCINKU HORYNIEC-ZDRÓJ - WERCHRATA
17 AKTYWNA PODRÓŻ
17 POŻEGNALIŚMY SOŁTYSA NOWEGO BRUSNA
18 OBCHODY DNIA NIEPODLEGŁOŚCI
18 WODOCIĄG NA SOBIESKIEGO
19 WARCABY NA MEDAL
20 ZDROWE SPACEROWANIE
20 ALTANA W RADRUŻU
21 „CYFROWE GOKI W PODREGIONIE PRZEMYSKIM"
21 ZMIANY W GOSPODARCE ODPADAMI
22 ŚWIĘTY MIKOŁAJ W PRZEKSZKOLU
23 ŚWIĄTECZNE ŻYCZENIA

Redakcja: Anna Wojtyszyn, Edyta Soliszewska, Urząd Gminy w Horyńcu - Zdroju.

Skład i projekt graficzny: Krystian Kłysewicz

Fotografie: Krystian Kłysewicz, Szkoła Podstawowa w Horyńcu - Zdroju, Grzegorz Woźny, Anna Serkis - Wojtowicz, Paweł Maksymiec, Klub Nordic Walking Spring z Horyńca - Zdroju

Siedziba wydawnictwa: Gminny Ośrodek Kultury, e-mail: panoramahoryniecka@interia.pl

MOTOSERCE ZABIŁO W ŚWIETLICY WIEJSKIEJ W HORYŃCU-ZDROJU

23 maja 2020 r. pomimo obostrzeń sanitarnych udało się zorganizować akcje zbiórki krwi.

Już po raz drugi w Horyńcu-Zdroju, z tej okazji gościliśmy motocyklistów - Czarną Brygadę, którzy dość licznie dołączyli do wspomnianej zbiórki. Od porannych godzin w świetlicy wiejskiej rejestrowano dawców według zasad obowiązujących w dobie zagrożenia wirusem. Tego dnia organizatorzy –HDK Ratownik – musieli niestety zrezygnować z imprez towarzyszących. Aby zachować wszelkie standardy bezpieczeństwa, chętni do oddania krwi zapisywali się nieco wcześniej, później otrzymali powiadomienia SMS-em o której godzinie się stawić w punkcie pobrań. Takie działania znacznie usprawniły całą akcję.

Tego dnia było: 117 rejestracji – 98 donacji – 44,1 l krwi. W kolejnej akcji zbiórki krwi zorganizowanej dnia 27 września 2020r. wzięło udział 28 krwiodawców i pobrano 12,15 l krwi. Wszystkim uczestnikom bardzo dziękujemy za obecność i jakże ważny dar, który ofiarowali pomagając jednocześnie wielu chorym osobom.

Zapraszamy do udziału w kolejnych zbiórkach, poniżej terminarz na rok 2021:
07 marca 2021 r.
16 maja 2021 r. „Motoserce"
25 lipiec 2021 r.
26 września 2021 r.
05 grudnia 2021 r
AW

ODNOWIENIE CMENTARZA W BRUŚNIE

Mało znany, ale ważny dla historii regionu cmentarz z I Wojny Światowej w Nowym Bruśnie przeszedł II etap prac remontowo - konserwatorskich.

Pod koniec sierpnia zakończył się drugi etap prac związanych z odrestaurowaniem 69 płyt nagrobnych, które umieszczone zostały na betonowych fundamentach. Gmina Horyniec – Zdrój pozyskała na ten cel: 16 000,00 zł od Wojewody Podkarpackiego oraz 24 233,00 zł ze środków Ministra Kultury i Dziedzictwa Narodowego pochodzących z Funduszu Promocji Kultury. Dzięki temu wkład własny Gminy wyniósł tylko 1000 zł. W kolejnych latach planowane jest odrestaurowanie pozostałych 150-ciu płyt nagrobnych. Cmentarz ten jest miejscem pochówku żołnierzy niemieckich i rosyjskich – ofiar bitwy na linii rzeki Brusienki, która miała miejsce w dniach 18-19 czerwca 1915 roku.
AW

NARODOWE CZYTANIE W ODNOWIONEJ BIBLIOTECE

Tegoroczna edycja miała nietypową formę, ponieważ odbyła się w roku, w którym zmagamy się z okropnym wirusem. Obostrzenia z nim związane uniemożliwiły zorganizowanie akcji na szerszą skalę. Mimo wszystko udało się podtrzymać rodzącą się od kilku lat w naszej ojczyźnie tradycję wspólnej lektury klasyki polskiej literatury.

W tym roku w ramach Narodowego Czytania wystawiona została „Balladyna" Juliusza Słowackiego. Podjęła się tego Grupa Teatralna Bez Nazwy, która pod okiem instruktora p. Beaty Ługowskiej z Gminnego Ośrodka Kultury w Horyńcu-Zdroju, kształci swoje talenty i zamiłowanie do aktorstwa. Adaptacja dzieła spotkała się z dużą aprobatą wśród zaproszonych gości.

„Balladyna" to wybitne dzieło polskiego romantyzmu. Dramat został ukończony w grudniu 1834 roku, a wydany pięć lat później w Paryżu. Powstał na emigracji w czasie dyskusji na temat przyczyn niedawnej klęski powstania i debat nad wspólną historią i przyszłym losem narodu. Poeta połączył w tym utworze realizm i fantastykę, koncentrując się na analizie postaw i czynów bohaterów. Osadzona na tle baśniowych dziejów opowieść o dwóch siostrach – Balladynie i Alinie – stała się bardzo popularna. Wywarła duży wpływ na muzykę, malarstwo czy rzeźbę, a powstałe na przestrzeni lat jej liczne inscenizacje, zrealizowane przez wybitnych reżyserów i aktorów scen polskich, cieszyły się ogromnym zainteresowaniem.

Akcja Narodowe Czytanie organizowana jest przez Prezydenta RP od 2012 roku. Została zainicjowana wspólną lekturą „Pana Tadeusza" Adama Mickiewicza. W 2013 roku w całej Polsce odbyło się czytanie dzieł Aleksandra Fredry, a podczas następnych edycji przeczytano kolejno: „Trylogię" Henryka Sienkiewicza oraz „Lalkę" Bolesława Prusa. W 2016 roku Andrzej Duda i Agata Kornhauser-Duda rozpoczęli Narodowe Czytanie „Quo vadis" Henryka Sienkiewicza w warszawskim Ogrodzie Saskim. W 2017 roku lekturą Narodowego Czytania było „Wesele" Stanisława Wyspiańskiego, w 2018 „Przedwiośnie" Stefana Żeromskiego, a w zeszłym roku „Nowele polskie" – zbiór 8 utworów autorstwa Elizy Orzeszkowej, Marii Konopnickiej, Bolesława Prusa, Brunona Schulza, Władysława Stanisława Reymonta, Stefana Żeromskiego, Henryka Sienkiewicza i Henryka Rzewuskiego.

4 września 2020 przy okazji Narodowego Czytania, po kilku miesiącach remontu, otwarto oficjalnie Gminną Bibliotekę Publiczną, która zyskała całkiem nowy wygląd i funkcjonalność. Stało się tak po otrzymaniu dofinansowania w ramach Narodowego Programu Rozwoju Czytelnictwa Priorytet 2 Infrastruktura Bibliotek 2016-2020 na zadanie: „Przebudowa i zakup wyposażenia do Gminnej Biblioteki Publicznej w Horyńcu-Zdroju". Przyznane środki z Ministerstwa Kultury i Dziedzictwa Narodowego wyniosły 248 402,00 zł, wkład własny wyniósł 94 801,00 zł.

Biblioteka swoją siedzibę ma w dawnym budynku Szkoły Podstawowej, a nieco później Przedszkola Publicznego. Początkowo zajmowała niecałe 46 metrów kwadratowych. Jej mała powierzchnia stwarzała problemy organizacyjne, spotkania autorskie musiały odbywać się w innych instytucjach. Brak pomieszczenia socjalnego, rozwijająca się baza książek i brak miejsca na półkach utrudniały pracę. Potrzebny był remont i tu rozwiązaniem okazała się przyznana pomoc w postaci dofinansowania wniosku z MKiDN. Dzięki temu udało się przebudować obecne pomieszczenia oraz dokonać adaptacji dodatkowych na czytelnię dla dzieci

i dorosłych oraz pomieszczenie socjalne. Wypożyczalnię wyposażono w nowe regały na książki oraz zakupiono meble i siedziska dla dużych i małych czytelników. Biblioteka zyskała również salę, która będzie przeznaczona na zajęcia z dziećmi i młodzieżą. Na zewnątrz została zamontowana winda dla osób niepełnosprawnych. Przy bibliotece powstała regionalna Izba Pamięci. Zgromadzone zbiory przez śp. Marka Janczurę, byłego nauczyciela historii i jednocześnie pasjonata naszego regionu, zostały przekazane przez Pana Ryszarda Lewientowicza. Odświeżona, nowoczesna placówka zaprasza w swoje progi i umożliwia korzystanie z niej w przyjemnej atmosferze. Na uroczystym otwarciu gościliśmy: Sekretarz Stanu, Wiceminister Ministerstwa Rodziny, Pracy i Polityki Społecznej Panią Annę Schmidt, Panią Poseł Rzeczypospolitej Polskiej Teresę Pamułę, Wicemarszałka Województwa Podkarpackiego Panią Ewę Draus, Starostę Powiatu Lubaczowskiego Pana Zenona Swatka, Panią Dyrektor Szkoły Podstawowej w Horyńcu - Zdroju Dorotę Rachwalik, Dyrektora GOK-u w Horyńcu-Zdroju Janusza Urbana, Panią Dyrektor BP w Lubaczowie Katarzynę Pelc-Antonik, Panią Dyrektor Centrum Rehabilitacji Rolników KRUS w Horyńcu - Zdroju Martę Langner oraz członków Rady Gminy Horyniec – Zdrój. Wszystkim dziękujemy za przybycie i zapraszamy do korzystania z zasobów jakie posiada nasza biblioteka.

AW

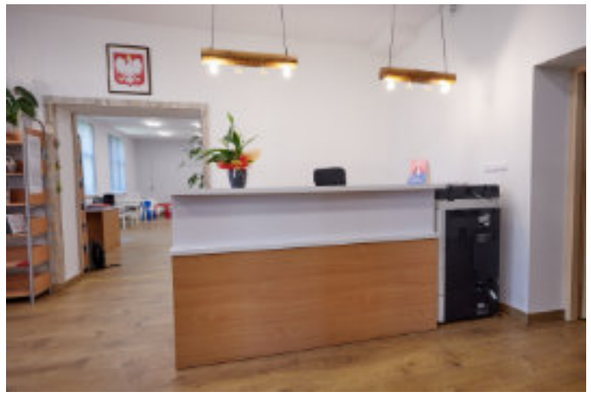

FESTIWAL DZIEDZICTWA KRESÓW

24 lipca w nieco innej, okrojonej formie ruszył tygodniowy Festiwal Dziedzictwa Kresów. Część wydarzeń zostało zaplanowanych w naszej gminie.

Inauguracyjny koncert odbył się w Radrużu. Udział publiczności był możliwy tylko po wcześniejszej rejestracji i potwierdzeniu. Całość była transmitowana przez TVP3 Rzeszów w internecie i na antenie.

W cerkwi pw. św. Paraskewy z XVI wieku, wpisanej na listę Światowego Dziedzictwa UNESCO, wystąpili: Jeanette Bożałek – sopran, Irina Bogdanovich – alt, Rafał Bartmiński – tenor, Mirosław Grabski – bas, Gerard Edery – kantor, Agata Kusto – słowo wiążące.

Program festiwalu był bardzo bogaty, obfitował w wiele znakomitych projekcji i spotkań na terenie całego powiatu, z autorami, którzy zajmują się tematyką Kresów.

W Horyńcu-Zdroju zakończono wspomniany festiwal. W Gminnym Ośrodku Kultury odbyła się projekcja trzech filmów zrealizowanych przez Studio Filmowe Lwów:
- „Pokucka Troja"- Reż. Mirosław Rowicki,
- „Nie Rzucim Ziemi"- Reż. Karina Wysoczańska,
- „Nikt im iść nie kazał" – Realizacja Aleksander Kuśnierz i Anna Gordijewska.

Po obejrzeniu filmów zgromadzona widownia miała możliwość, za pomocą połączenia internetowego wziąć udział w dyskusji online z samymi autorami przedstawionych materiałów. Padło wiele ciekawych pytań ze strony publiczności, a artyści bardzo się cieszyli, że ich twórczość została tak ciepło przyjęta.
AW

KOLEJNY ETAP ROZBUDOWY SIECI GAZOWEJ

Końcem sierpnia zakończyła się rozbudowa sieci gazowej w Horyńcu-Zdroju.

Tym razem sieć gazowa pojawiła się wzdłuż ulicy Wojska Polskiego. Całkowity koszt inwestycji zamknął się w kwocie 527 038,40. Mieszkańcy znajdujący się w sąsiedztwie sieci mają teraz możliwość przyłączenia się. Sieć gazowa została wybudowana na mocy porozumienia pomiędzy Gminą Horyniec-Zdrój, a Polską Spółką Gazownictwa Sp. z o.o., Oddział Zakład Gazowniczy w Jaśle. Gmina ma możliwość odzyskania środków finansowych, które wydatkowała na tą inwestycję, pod warunkiem przyłączenia się odpowiedniej liczby mieszkańców. Każdy zainteresowany przyłączeniem się do sieci gazowej może uzyskać dodatkowe informacje w Urzędzie Gminy w Horyńcu-Zdroju lub w Gazowni w Lubaczowie.
PW

I BIEG I MARSZ NORDIC WALKING NA POWITANIE WIOSNY „SZUKAMY BOCIANA"

Klub Nordic Walking Spring z Horyńca - Zdroju po raz pierwszy organizował zawody „Szukamy Bociana".

Początkowo zawody miały się odbyć w pierwszy dzień wiosny, niestety ze względu na postępującą pandemię COVID – 19 zostały przełożone. Data zawodów nie była nikomu znana, organizatorzy bacznie śledzili sytuację w kraju. Szansa na odbycie się imprezy, pojawiła się po ogłoszeniu IV etapu znoszenia obostrzeń czyli 30.05.2020 roku. Przygotowania ruszyły pełną parą, działacze pozyskiwali dodatkowe pozwolenia i opinie. Udało się, impreza doszła do skutku w dniach 4 i 5 lipca 2020 roku.

W pierwszym dniu 100 uczestników wzięło udział w marszu Nordic Walking. Zawodniczki z Horyńca – Zdroju mogą poszczycić się świetnymi wynikami: na podium w kategorii generalnej II miejsce – Joanna Zając, II miejsce w swojej kategorii wiekowej – Katarzyna Zaremba, II miejsce w swojej kategorii wiekowej – Zuzanna Faszczowa, III miejsce w swojej kategorii wiekowej – Dorota Gacia. Pozostałe uczestniczki uzyskały bardzo dobre lokaty w kategorii generalnej kobiet.

W kolejnym dniu 89 biegaczy spróbowało swoich sił na dystansie 12 km . W zawodach tych wystartowało 4 biegaczy z Horyńca – Zdroju byli to: Alicja Stopyra, Janusz Kornaga, Bogdan Klóska, Mateusz Soliszewski. Na podium w swojej kategorii wiekowej stanął Bogdan Klóska zajął II miejsce.

Zawody I Bieg i Marsz Nordic Walking na Powitanie Wiosny „Szukamy Bociana" współfinansowane były ze środków Województwa Podkarpackiego, z programu „Upowszechnianie kultury fizycznej w województwie podkarpackim w 2020 roku". Współorganizatorami byli: Starostwo Powiatowe w Lubaczowie, Urząd Gminy w Horyńcu – Zdroju i Nadleśnictwo Lubaczów. Wsparcia organizacyjnego udzielili: Ochotnicza Straż Pożarna w Horyńcu-Zdroju, Gminny Ośródek Kultury w Horyńcu-Zdroju oraz Stowarzyszenie Przystanek Horyniec.
KK

JAK NAS WIDZĄ, JAK NAS SŁYSZĄ... PROMOWANIE NASZEJ GMINY

Marka Roztocza

Lubelska Regionalna Organizacja Turystyczna wspólnie z Podkarpacką Regionalną Organizacją Turystyczną pracują nad utworzeniem marki Roztocze w ramach projektu „Roztocze – tutaj naturalnie odpoczywam". Dzięki pozyskanym środkom opracowana została strategia marki. Powstanie strona internetowa, a na terenie całego Roztocza zostaną nadane certyfikaty Marki Roztocza. Dzięki temu regiony w końcu doczekają się ujednolicenia, bez podziału na część Lubelską czy Podkarpacką, a wspólne działania promocyjne pozwolą na zrównoważony rozwój. Jako gmina również uczestniczymy w spotkaniach roboczych, które odbyły się już dwukrotnie w tym roku. Mamy nadzieję, że wkrótce korzyści wypisane na papierze nabiorą realnego kształtu i przyniosą oczekiwany efekt.

Blogerzy

Na początku lipca naszą gminę odwiedziła para blogerów prowadzących popularną stronę *www.gdziewyjechac.pl* zwanych jako Wędrowne Motyle. Dzięki wizycie powstały liczne wpisy na ich blogu oraz relacje video z ciekawych miejsc z naszej gminy. Influencerskie promocje są bardzo modne w obecnych czasach i przynoszą więcej korzyści niż tradycyjne metody promocji, ponieważ skierowane są do osób poszukujących w intrenecie inspiracji do wyjazdu. Cieszy nas szczególnie, że akcja promocyjna została zrealizowana z naszym partnerem, z którym podpisaliśmy porozumienie rok temu – gminą Lubycza Królewska.

Nie byli to jedyni znani blogerzy, którzy odwiedzili naszą gminę w tym roku. Dzięki akcjom promocyjnym Urzędu Marszałkowskiego Województwa Podkarpackiego w czerwcu odwiedzili nas również twórcy blogu turystycznego *www.oczekując.pl*, którzy promują turystykę z dziećmi.

Radio ZET

Oprócz blogerów w tym roku odwiedziła nas również ekipa programu Aktywne Lato emitowanego w Radiu ZET. W ramach konkursu organizowanego na falach radia, rodzina z dziećmi wygrywała pobyt w ciekawych miejscach w całej Polsce, początkiem sierpnia były to tereny Roztocza Wschodniego. Wspólnie na rowerach pokazaliśmy im najciekawsze zakątki naszej gminy jak: kapliczka w Nowinach Horynieckich, Gospodarstwo Agroturystyczne „Dzikowisko", Świątynia Słońca, cerkiew w Radrużu oraz sam Horyniec – Zdrój. Cała rodzina była zachwycona walorami przyrodniczymi oraz turystycznymi jakie mamy do zaoferowania. Mamy nadzieję, że ich relacje zainspirują słuchaczy radia ZET do odwiedzenia naszej miejscowości.

KK

KONKURS FOTOGRAFICZNY

Przez cały okres wakacyjny w naszej Gminie trwał konkurs fotograficzny, który cieszył się sporym zainteresowaniem.

I Miejsce Kamil Paluszek

II Miejsce Dawid Flasz

III Miejsce Damian Pankowiec

„Moja wizyta na Roztoczu – Horyniec-Zdrój 2020" tak brzmiał jego tytuł. Udział w nim mógł wziąć każdy kto wysłał zdjęcie ze swojego pobytu na terenie naszej gminy razem z wypełnioną kartą. Dodatkowo co tydzień losowana była jedna osoba, która otrzymała zestaw gadżetów związanych z naszą gminą. Nagrodą główną był voucher na weekendowy pobyt z wyżywieniem w agroturystyce „Dzikowisko" w Nowinach Horynieckich, a otrzymał ją Pan Kamil Paluszek.

W związku z dużą ilością zgłoszeń (było ich ponad 40) oraz ilością nadesłanych zdjęć (ponad 70) komisja konkursowa postanowiła nagrodzić dwie dodatkowe osoby przyznając II i III miejsce oraz nagrody rzeczowe. II miejsce otrzymał Pan Dawid Flasz, a nagrodą jest uchwyt Peak Design Capture V3

III miejsce otrzymał Pan Damian Pankowiec, a nagrodą jest kabura Lowepro Toploader Zoom 50 AW II.

Gratulujemy zwycięzcom, mamy nadzieję, że zarówno pobyt w Dzikowisku jak i przyznane gadżety fotograficzne sprawiły wiele radości naszym laureatom.

AW

L I G W HORYŃCU-ZDROJU

Za tym intrygującym skrótem kryje się ciekawa i pozytywnie przyjęta inicjatywa.

Letnie Impresje Gitarowe – bo o nich mowa to cykl spotkań naszych lokalnych muzyków. W mijającym roku niestety nie można było organizować dużych koncertów czy innych tego typu spotkań, które pozwoliłyby na chwilę oderwać się od codzienności i np. posłuchać dobrej muzyki w plenerze.

Z ciekawym pomysłem wyszli miłośnicy muzyki i zorganizowali cztery spotkania, na których pokazali swoje umiejętności. Dołączyć mógł każdy, kto umie grać czy śpiewać, mały czy duży, młody czy nieco bardziej doświadczony życiowo. Ważne by miał swoje instrumenty i znał utwory do wspólnego grania.

Z każdą kolejną edycją w parku gromadziło się coraz więcej słuchaczy, którzy gromkimi brawami nagradzali występujących artystów. Miejmy nadzieję, że w przyszłym roku pomysł integrowania zdolnych muzyków z naszych okolic będzie podtrzymany, a nam słuchaczom będzie dane wysłuchać i pobawić się przy nowych aranżacjach znanych klasyków muzyki polskiej i nie tylko.

AW

AKTYWNE WAKACJE Z GOK 2020

Gminny Ośrodek Kultury w Horyńcu - Zdroju we współpracy z gminą przygotował bogatą ofertę zajęć ruchowych i plastycznych dla dzieci w różnym wieku. Zajęcia odbywały się pod hasłem „Roztańczone poranki". Głównym ich celem była aktywizacja dzieci i zagospodarowanie wolnego czasu w dobie pandemii.

Od 22 lipca do 14 sierpnia w każdą środę i każdy piątek uczestnicy bawili się z p. Anną Wojtyszyn i p. Edytą Soliszewską, instruktorami GOK, w amfiteatrze w parku Zdrojowym. Na świeżym powietrzu, niezależnie od pogody, sprzyjając zdrowiu, zajęcia rozpoczynały ćwiczenia rytmiczno – ruchowe. Dzieci miały okazję stać się dzikimi zwierzętami, wystukiwać rytmy, śpiewać i tańczyć. Każdy mógł dać upust swoim emocjom, pozbyć się smutku i radośnie rozpocząć dzień. Nie zwalniając tempa dzieci przechodziły do drugiego etapu, gdzie scena zamieniła się w pracownię plastyczną, powstały wyjątkowe kwiaty z drucików, doniczki z kubeczków, nietypowe ramki na zdjęcia, a także obrazy z wykorzystaniem materiałów recyklingowych tj. gąbek, woreczków foliowych, rolek po papierze oraz butelek plastikowych. Dużym zainteresowaniem cieszyło się malowanie kolorowym piaskiem oraz solą spożywczą barwioną kredą, tworzenie inicjałów z kartonów i ich zdobienie różnymi technikami. Wyobraźnia i kreatywność dzieci zaowocowała w piękne prace, które każdy mógł zabrać do domu i ozdobić swój pokój.

Podczas zajęć znaczącą rolę odegrali rodzice, którzy stali się wolontariuszami. W ich stronę kierujemy wyrazy podziękowań za zaangażowanie.

Po zakończeniu zajęć plastycznych odbywały się warsztaty teatralne prowadzone przez p. Beatę Ługowską - instruktą GOK i grupę teatralną „Bez nazwy". Zajęcia warsztatowe miały na celu pokazać w jaki sposób można bawić się słowem, ruchem i własną wyobraźnią. Uczestnicy odgrywali rożne krótkie etiudy xi scenki, tworzyli swoje własne historie, bajki i komiksy. W trakcie warsztatów pracowano również nad poprawną dykcją, wymową, nad emisją głosu oraz ruchem scenicznym i kreatywnością przyszłego aktora.
ES

Z GŁOWĄ W GWIAZDACH

W wakacyjne popołudnie w Horyńcu-Zdroju mieliśmy niezwykłą przyjemność gościć wyjątkowego pasjonata gwiazd i wszystkiego co je otacza.

Karol Wójcicki, który prowadzi największy fanpage astro-popularyzatorski w Polsce, 25 sierpnia 2020r. odwiedził naszą gminę i opowiadał o nietypowych zjawiskach i miejscach nie tylko na ziemi ale i we wszechświecie. Wielka charyzma i energia z jaką przekazywał swoją wiedzę, sprawiła, że spotkanie było czymś niezwykłym. Udowodnił, że astronomia nie musi być nudna i może zaciekawić każdego. Propozycja na letnie popołudnie cieszyła się ogromnym zainteresowaniem nie tylko wśród najmłodszych ale i też wśród dorosłych. Przygoda z gwiazdami dla pierwszej grupy rozpoczęła się o godz. 16:00. Dzieci z ogromnym zainteresowaniem wysłuchały wykładu, który zilustrowały zdjęcia i materiały autorstwa samego prowadzącego. W kolejnej części dołączyli dorośli i wspólnie obserwowali przez profesjonalny teleskop jakie cuda znajdują się na ciemnym nieboskłonie Roztocza Wschodniego.

Spotkanie było możliwe dzięki pomocy finansowej uzyskanej z budżetu Województwa Podkarpackiego w ramach Podkarpackiego Programu Odnowy Wsi na lata 2017-2020 na realizację II etapu koncepcji „Uniwersytetu Samorządności".
KK

GRATULACJE DLA NASZYCH TANECZNYCH SOLISTÓW

7 osób z tanecznej grupy działającej przy Gminnym Ośrodku Kultury wzięło udział w XII edycji Solo Dance.

Mimo trudnej sytuacji jaką spowodowała pandemia koronawirusa, Miejski Dom Kultury w Lubaczowie zorganizował wiosną konkurs taneczny. W tym roku, nietypowo, prezentacje taneczne nie odbyły się na deskach scenicznych, tylko każdy uczestnik wysłał nagranie. Wcześniej dziewczęta ćwiczyły układy indywidualnie pod okiem instruktorów z Gminnego Ośrodka Kultury w Horyńcu-Zdroju. Efektem ich ciężkiej pracy są miejsca na podium, czego szczerze gratulujemy.
kat.4-8 lat
Zuzanna Soliszewska – I miejsce
kat.9-12 lat
Julia Hałucha - I miejsce
Emilia Kazik – II miejsce
kat.13-16 lat
Oliwia Pruchnicka – I miejsce
Maja Babik – II miejsce
Julia Rejman – wyróżnienie
kat. pow. 16 lat
Nina Szymeczko – wyróżnienie
AW

DOŻYNKI

W niedzielę 06.09.2020 r. w Nowinach Horynieckich obchodziliśmy Gminno - Parafialne Święto Plonów - Dożynki 2020.

Podziękowaliśmy rolnikom za ich trud pracy na roli. Uroczystości miały nieco skromniejszy wydźwięk z powodu pandemii. Tegoroczny wieniec dożynkowy przygotowały Panie z KGW Podemszczyzna. Na uroczystości gościliśmy m. in. Panią Poseł na Sejm Teresę Pamułę, Wicemarszałka Województwa Podkarpackiego Ewę Draus, Starostę Powiatu Lubaczowskiego Zenona Swatka, Radną Powiatową - Dyrektor Szkoły Podstawowej w Horyńcu-Zdroju Dorotę Rachwalik, członków Rady Gminy Horyniec - Zdrój, Dyrektor CRR KRUS w Horyńcu-Zdroju. Po mszy czas umilała kapela ludowa „Pogranicze" z Lubyczy Królewskiej.
KK

NA CO PRZEZNACZONY BĘDZIE FUNDUSZ SOŁECKI ?

27 września 2020 r. odbyło się Zebranie Wiejskiego Sołectwa Horyniec-Zdrój. Uczestniczyło w nim tylko 28 osób, prowadzącym i jednocześnie przewodniczącym zebrania był sołtys - Janusz Rawski.

Na zebraniu przyjęto wnioski na realizację zadań w ramach Funduszu Sołeckiego na rok 2021, poddano je pod głosowanie i w wyniku tego jednogłośnie uchwalono podział środków. Wygląda to następująco:
1. Rozbudowa oświetlenia ulicznego ul. Myśliwska, przy cmentarzu - 20 000 zł.
2. Utwardzenie drogi gminnej, ul. Zielona w stronę ul. Konopnickiej - 10 000 zł.
3. Budowa chodnika przy ul. Sobieskiego - 10 000 zł.
4. Rewitalizacja źródła wody przy ul. Słonecznej - 3 000 zł.
5. Oznakowanie na terenie sołectwa Horyniec-Zdrój - 4 055,60 zł.
Wszystko to za łączną kwotę 47 055,60 zł.
JR

ZAKOŃCZENIE SEZONU PIŁKARSKIEGO

Klasa A 2020/2021, grupa: Lubaczów

		RAZEM					DOM					WYJAZD					MECZE BEZPOŚREDNIE				
	Nazwa	M.	Pkt.	Z.	R.	P.	Bramki	Z.	R.	P.	Bramki	Z.	R.	P.	Bramki	M.	Pkt.	Z.	R.	P.	Bramki
1.	Start Lisie Jamy	14	40	13	1	0	70-9	7	1	0	38-4	6	0	0	32-5						
2.	Zdrój Horyniec	14	34	11	1	2	73-19	7	1	0	45-9	4	0	2	28-10						
3.	Gwiazda Wielkie Oczy	14	31	10	1	3	55-15	6	1	2	28-7	4	0	1	27-8						
4.	Czarni Olszyca	14	29	9	2	3	43-21	7	1	0	36-9	2	1	3	7-12						
5.	Błękitni Fatora	13	28	9	1	3	47-27	6	0	1	26-13	3	1	2	21-14						
6.	Granicznik Krowica	14	28	8	2	4	39-24	5	1	1	26-13	3	1	3	13-11						
7.	Roztocze Ruda Różaniecka	13	21	7	0	6	43-38	4	0	4	26-25	3	0	2	23-13	1	3	1	0	0	3-1
8.	Czarnovo Cawłów	14	21	7	0	7	41-38	5	0	3	26-14	2	0	4	15-19	1	0	0	0	1	2-1
9.	Juwenta Cieszanów	14	17	5	2	7	34-46	4	1	3	23-22	1	1	4	11-24						
10.	Orkan Zapałów	14	15	4	3	7	24-41	3	0	5	16-28	1	3	2	8-13						
11.	Rolnik Wólka Krowicka	14	13	4	1	9	28-49	3	1	5	17-31	2	0	4	12-18						
12.	Victoria Stary Dzików	14	12	4	0	10	29-52	3	0	5	21-24	1	0	5	8-28						
13.	Leśnik Młodów	14	9	3	0	11	23-72	1	0	9	2-1	2	0	11	21-71						
14.	Orzeł Łukawiec	14	6	2	0	12	18-71	2	0	6	13-39	0	0	6	5-32						
15.	Paweł Antenki	14	3	1	0	13	13-59	0	0	0	0-0	1	0	13	13-59						

Rundę jesienną lubaczowskiej A-klasy drużyna KS ZDRÓJ Horyniec-Zdrój zakończyła na 2 miejscu z dorobkiem 34 pkt, notując w 13 spotkaniach 10 zwyciestw, 1 remis i 2 porażki, zdobywając 74 bramki co jest największą ilością zdobytych goli we wszystkich rozgrywkach piłkarskich w województwie podkarpackim. Bramek straconych - 19.
PM

II EDYCJA ZDRÓJ CUP

W dniu 5 lipca na stadionie w Horyńcu-Zdroju odbyła się II Edycja ZDRÓJ CUP o Puchar Poseł Teresy Pamuły oraz Puchar Wójta Gminy Horyniec-Zdrój. Najlepszą drużyną okazała się Pogoń-Sokół Lubaczów, która w finale pokonała gospodarza KS ZDRÓJ. Spotkanie o III miejsce pomiędzy Granicą Lubycza Królewska a Zrywem Młodów zakończyło się wygraną drużyny z Lubyczy.
PM

TURNIEJ O PUCHAR POSEŁ PANI TERESY PAMUŁY

11 lipca odbył się turniej o Puchar Poseł Pani Teresy Pamuły dla dzieci z roczników 2011 - 2014. W turnieju udział wzięły drużyny z Horyńca-Zdróju, Oleszyc, Lubyczy Królewskiej, Dachnowa i Lubaczowa. W turnieju najważniejsza była dobra zabawa i zdrowa rywalizacja w duchu fair-play. Wszyscy uczestnicy otrzymali pamiątkowe medale oraz ciepły poczęstunek, a przedstawiciele drużyn, okolicznościowe puchary i dyplomy. W dniu 11 lipca odbył się również turniej oldboyów o Puchar Wójta GminyHoryniec-Zdrój, w turnieju udział wzięły drużyny z Horyńca, Oleszyc, dwie z Lubaczowa i z Narola. Najlepsza okazała się drużyna z Oleszyc, tuż za nią uplasował się gospodarz turnieju - KS ZDRÓJ.
PM

EKOPIKNIK

W pierwszą sobotę października, przy wyjątkowo pięknej jak na tę porę roku pogodzie, zorganizowany został Eko Piknik.

Tego dnia przygotowano szereg zajęć dla dzieci i młodzieży, które miały na celu pogłębić wiedzę i zachęcić do dbania o środowisko. Zakupiono w tym celu pojemnik na plastikowe nakrętki – wielkie czerwone serce, za wrzucenie określonej ilości każdy otrzymał drzewko. Sadzonki przekazane zostały przez Nadleśnictwo Oleszyce. Serce napełniło się w mgnieniu oka, przez cały rok będzie ono dostępne na deptaku w Horyńcu-Zdroju.

Strażacy z OSP wraz z chętnymi osobami sprzątali okolice rzeki w Parku Zdrojowym. W tym czasie zostały przeprowadzone zajęcia plastyczne z wykorzystaniem materiałów recyklingowych. Odbył się mecz najmłodszych piłkarzy z naszej Gminy oraz występ grup tanecznych działających przy Gminnym Ośrodku Kultury. Zwieńczeniem wszystkich działań było wspólne grillowanie.
AW

SPIS ROLNY

W dniach od 01 września do 30 listopada na terenie całego kraju odbył się Narodowy Powszechny Spis Rolny.

Na terenie Gminy Horyniec-Zdrój można było się spisać bezpośrednio u rachmistrza spisowego, telefonicznie, poprzez platformę internetową lub na specjalnie przygotowanym stanowisku do Spisu Rolnego w Urzędzie Gminy. Na terenie gminy było dwóch rachmistrzów, którzy w czasie spisu odwiedzili lub spisali telefonicznie 312 rolników. Niespełna 12% gospodarstw rolnych postanowiło spisać się wykorzystując platformę internetową. Spis rolny odbywa się co 10 lat. W przyszłym roku planowany jest Narodowy Spis Powszechny, który obejmie wszystkie gospodarstwa domowe.
PW

KONKURSY - OFERTA GOKU

Zbliża się czas świąt Bożego Narodzenia, nasze myśli są zaprzątnie przygotowaniami. W powietrzu czuć już zapach pieczonych pierniczków i gałązek świeżego świerku. Jednak tegoroczne święta będą wyjątkowe, spędzone w gronie najbliższej rodziny z licznymi obostrzeniami w tle.
Gminny Ośrodek Kultury w Horyńcu – Zdroju w obliczu obecnej sytuacji wychodzi mieszkańcom naszej gminy oraz całego powiatu lubaczowskiego naprzeciw i proponuje cykl konkursów świątecznych.

Pierwszy z nich zatytułowany „Świętuj tańcem razem z nami" rozpoczął się 18.11. 2020 roku, zachęcamy wszystkich do tańca, chcąc udowodnić, że czas spędzony w domu nie musi być pełen nudy. Wystarczy wybrać muzykę, wymyślić krótką (do 90 sek.) choreografię, nagrać i przesłać filmik aby wziąć w nim udział. Zgłoszenia można nadsyłać do 18.12.2020 r. na nasz adres email. Nie zwlekajcie, twórzcie i bawcie się przy tym dobrze. Do swojego wystąpienia możecie zaangażować rodzinę, zatańczyć z siostrą, bratem, mamą i tatą. Na zwycięzców czekają atrakcyjne nagrody.

Nie możemy również zorganizować tradycyjnego, wspólnego kolędowania. Dlatego przy cieple domowego kominka, kultywując świąteczną tradycję, zaśpiewajcie ulubioną polską kolędę lub pastorałkę, nagrajcie i prześlijcie na nasz adres email, aby wziąć udział w konkursie i zdobyć nagrody. Konkurs „Kolęd i Pastorałek" będzie trwał od 18 – 28. 12. 2020 roku.

W tym roku czas zwolnił, nakłania nas do przemyśleń, wplata w życie nutkę melancholii. Pomyślmy o ubogiej stajence w Betlejem, w której Maria porodziła Dziecię, o niezwykłej nocy, w której gwiazda wskazywała drogę spieszącym do Betlejem pastuszkom i monarchom ze Wschodu. Dla miłośników słowa proponujemy więc konkurs „Małe Herody". Nagrajcie krótką inscenizację i wyślijcie do nas. Konkurs trwa do 23. 01. 2021 roku.

Szczegółowe informacje dotyczące konkursów znajdziecie na stronie internetowej www.horyniec.naszgok.pl oraz facebook-u.
ES

REMONTY NA CMENTARZU

Zakończył się kolejny etap prac na Cmentarzu Komunalnym w Horyńcu-Zdroju.

W bieżącym roku Cmentarz Komunalny w Horyńcu-Zdroju i jego otoczenie przeszedł modernizację. W ramach prac wykonano alejkę chodnikową równoległą do istniejącej oraz postawiono cztery lampy. Dodatkowo wykonano nową bramę wejściową od strony parkingu i schody (łącznik) pomiędzy chodnikiem na drodze wojewódzkiej i parkingiem. Utwardzono nawierzchnię parkingu przy cmentarzu i ustawiono znaki na drodze wojewódzkiej informujące o miejscach parkingowych. Całość inwestycji wpłynie na poprawę bezpieczeństwa osób odwiedzających groby zmarłych, którzy nie będą już parkować wzdłuż drogi wojewódzkiej. Wartość inwestycji to 102 tys złotych.
PW

O PRYMASIE...

W piątek 2.10.2020 w Gminnym Ośrodku Kultury w Horyńcu-Zdroju mogliśmy obejrzeć niezwykły spektakl teatralny „Prorok. Historia o Prymasie Niezłomnym" w reż. Rafała Sawickiego.

Do udziału w projekcie zostali zaproszeni znakomici aktorzy scen warszawskich, doskonale znani szerokiej publiczności z produkcji filmowych, telewizyjnych i teatralnych. Na deskach naszego teatru wystąpili: Dorota Bzdyla, Tomasz Drabek, Magdalena Kuta, Redbad Klynstra-Komarnicki i Jerzy Zelnik. Muzykę skomponował światowej sławy muzyk, laureat nagrody Grammy, Włodek Pawlik.

„Prorok. Historia Prymasa niezłomnego" to nie tylko widowisko ukazujące postać kardynała, to również doskonała lekcja historii. Pokazuje czasy i sytuacje polityczne z jakimi mierzył się tytułowy bohater. Całość została przedstawiona w nieco zaskakujący sposób gdyż postać Prymasa ukazana jest nie bezpośrednio ale w serii scen połączonych przez luźne skojarzenia i często szokujące kontrasty.

Projekt "Prorok" został zrealizowany we współpracy z partnerami ogólnopolskimi i lokalnymi (Ministerstwo Kultury i Dziedzictwa Narodowego, Wojewódzki Dom Kultury w Rzeszowie oraz Urząd Marszałkowski Województwa Podkarpackiego). Producentem spektaklu jest Związek Rodowy Dzieduszyckich herbu Sas. Całości towarzyszyła niezwykła wystawa, którą można było obejrzeć w holu Gminnego Ośrodka Kultury.

AW

REMONT LINII KOLEJOWEJ NR 101 NA ODCINKU HORYNIEC-ZDRÓJ - WERCHRATA

Linia 101 jest jedną z trzech dróg kolejowych łączących województwa lubelskie i podkarpackie.

Jest to linia jednotorowa, niezelektryfikowana znaczenia lokalnego. Z uwagi na stan techniczny pociągi na szlaku Horyniec-Zdrój – Werchrata o długości ok. 13 km poruszały się z prędkością 30 km/h. Niedostateczny stan techniczny trasy był główną przyczyną blokady dalekobieżnych połączeń międzywojewódzkich.

W ramach inwestycji wykonanej w bieżącym roku przeprowadzone zostały prace utrzymaniowo-naprawcze, obejmujące remont toru na długości ponad 7 km, na szlaku Horyniec-Zdrój – Werchrata. Wykonane prace przyniosły wyraźną poprawę w ruchu kolejowym. – Ich efektem jest przywrócenie prędkości rozkładowej 70 km/h na odcinku Horyniec-Zdrój – Werchrata, skrócenie czasu jazdy pociągów oraz zwiększenie przepustowości trasy i poprawa poziomu bezpieczeństwa.

PW

AKTYWNA PODRÓŻ

27 września mieszkańcy gminy Horyniec - Zdrój wyruszyli w niezwykłą podróż po Ziemi Lubaczowskiej na trasie horynieckiej. Wszyscy uczestnicy bezpiecznie i w dobrych humorach odbyli rowerową przejażdżkę z Janem III Sobieskim.

Krótkie scenki teatralne zostały przygotowane przez panią Beatę Ługowską i grupę teatralną działającą przy Gminnym Ośrodku Kultury w Horyńcu – Zdroju „Bez Nazwy".

Trasa rozpoczynała się na parkingu przy Szkole Podstawowej, tam zbierali się wszyscy uczestnicy i ustawiali w korowód. Już w tym miejscu aktorzy rozegrali pierwszą scenkę zapraszając przy tym podróżników – pasjonatów historii Roztocza – do wyjazdu na polowanie z królem Janem III Sobieskim. Kolejny przystanek był przy krzyżu „Jeleń" i w tym miejscu nastąpiło zapoznanie z historią jego powstania. Dalej uczestnicy zatrzymali się w gospodarstwie *Dzikowisko* i poznali uroki pracy na wsi, udało się nawet wydoić kozę i spróbować świeżego mleka. W dalszej kolejności Sobieski dowiedział się o przepowiedni zwycięstwa w bitwie z Tatarami w Radrużu, do którego rowerzyści dotarli po uprzedniej modlitwie przed bitwą w klasztorze oo. Franciszkanów. Niestety uczestnicy nie byli świadkami bitwy ale mogli przesłuchać jeńca wojennego, a następnie już w spokoju ducha zwiedzić cerkiew w Radrużu.

Po długiej i wyczerpującej podróży przyszedł czas na odpoczynek i ucztę. Każdy uczestnik otrzymał pamiątkowy dyplom i medal.

Rajd zabezpieczała policja, a nad bezpieczeństwem czuwał zespół ratownictwa medycznego. W ich stronę kierujemy podziękowania. Projekt był realizowany przy wsparciu finansowym Województwa Podkarpackiego.

KK

„CYFROWE GOKI W PODREGIONIE PRZEMYSKIM"

Gminny Ośrodek Kultury w Horyńcu-Zdroju dołączył do ciekawego projektu unijnego przygotowanego przez Fundację VCC z Lublina, dotyczącego cyfryzacji placówek kultury.

W ramach projektu instytucja kultury zostaje doposażona w sprzęt komputerowy z oprogramowaniem. Celem Projektu jest podniesienie kompetencji cyfrowych pracowników gminnych samorządowych ośrodków kultury oraz dzieci i młodzieży w wieku 10-18 lat w podobszarze przemyskim oraz zdobycie i poszerzenie wiedzy z zakresu dziennikarstwa online i bezpieczeństwa w sieci.

Projekt realizowany w ramach Europejskiego Funduszu Rozwoju RPO Polska Cyfrowa 2014-2020, Oś priorytetowa: III. „Innowacyjne rozwiązania na rzecz aktywizacji cyfrowej" Działanie: 3.2 Innowacyjne rozwiązania na rzecz aktywizacji cyfrowej. Z ramienia GOK-u koordynatorem projektu będzie Anna Wojtyszyn.

JU

OBCHODY DNIA NIEPODLEGŁOŚCI

Niestety pandemia pokrzyżowała nam w tym roku plany związane z obchodami święta Niepodległości, które przypada na 11 listopada.

Od dwóch lat spotykaliśmy się przy nowym trakcie spacerowym, aby wspólnie posadzić miododajne drzewka. Niestety w tym roku odbyło się to bez udziału mieszkańców. Kolejnych 100 lip i klonów, dzięki współpracy z Nadleśnictwo Lubaczów - Lasy Państwowe, będzie zdobiło jedną z naszych największych inwestycji uzdrowiskowych.

Nasze Narodowe Święto Niepodległości uczciliśmy skromnie, ale jednocześnie dostojnie. O 9:00 odbyła się Msza św., a następnie przy Pomniku Wolności w Horyńcu - Zdroju złożono kwiaty i zapalono znicze.

Dzięki dobrej współpracy z Lubaczowskim Biurem Powiatowym Agencji Restrukturyzacji i Modernizacji Rolnictwa, gmina otrzymała 100 darmowych chryzantem, które pochodziły z gospodarstwa Pana Deca z Oleszyc. Zostały one rozdysponowane do upiększenia wszystkich miejsc pamięci narodowej na naszym terenie. I tak trafiły jako ozdoby: pod Pomniki Wolności w Horyńcu - Zdroju i Nowym Bruśnie, pomniki upamiętniające mordy dokonywane przez UPA w Radrużu, Rudce, Nowinach Horynieckich. Pozostałe kwiaty trafiły do kościołów i kaplic w naszych parafiach - w Horyńcu - Zdroju, Werchracie, Nowym Bruśnie, Nowinach Horynieckich, Wólce Horynieckiej, Prusiu.

W bieżącym roku wszystkie uroczystości o tym charakterze wyglądały podobnie. W historycznie ważnych miejscach pojawiały się tylko delegacje z wiązankami, reprezentując tym samym wszystkich mieszkańców.

AW

WODOCIĄG NA SOBIESKIEGO

Pod koniec października zakończyły się prace związane z „Przebudową sieci wodociągowej na osiedlu Sobieskiego w Horyńcu-Zdroju".

Istniejąca infrastruktura wodociągowa wybudowana została początkiem lat 70-tych ubiegłego stulecia. Z powodu częstych awarii i nieszczelności istniejącej sieci, występowały duże straty wody. Wykonanie tego zadania pozwoliło dostosować sieć wodociągową do obowiązujących norm i zapewniło dostęp do wody mieszkańcom osiedla Sobieskiego. Wartość inwestycji zamknęła się w kwocie 426 976,89 zł. Inwestycja w 80% była współfinansowana ze środków Krajowego Ośrodka Wsparcia Rolnictwa o/Rzeszów. Jest to już kolejna inwestycja zrealizowana ze wsparciem tej instytucji. W latach poprzednich wybudowane zostały m. in. wodociągi na osiedlu w Puchaczach, Werchracie, Dziewięcierzu oraz kanalizacja wraz z oczyszczalnią w Niwkach Horynieckich.

PW

WARCABY NA MEDAL

Od 9 do 11 października w Świetlicy Wiejskiej przy stadionie w Horyńcu - Zdroju odbyły się XXII Indywidualne Mistrzostwa Województwa Podkarpackiego w Warcabach 100-polowych.

Przez trzy dni zawodnicy walczyli o medale, puchary i tytuły. Gratulujemy wszystkim zawodnikom jak i organizatorom. Poniżej tabela wyników.

XXII Indywidualne Mistrzostwa Województwa Podkarpackiego w Warcabach 100-polowych – gra główna:

Kategoria seniorów:
1. Gazda Jakub LKS „UNIA" Horyniec-Zdrój
2. Paluch Piotr LKS „UNIA" Horyniec-Zdrój
3. Siteń Dawid MUKS „LIBERO" Basznia Dolna

Kategoria seniorek:
1. Bosak Zuzanna MUKS „LIBERO" Basznia Dolna
2. Jastrzębska Anna MUKS „LIBERO" Basznia Dolna
3. Krzych Kinga MUKS „LIBERO" Basznia Dolna

Kategoria juniorów (2007 i młodsi):
1. Kalmuk Filip SGU „CZARNI" Oleszyce
2. Ludwik Norbert MUKS „LIBERO" Basznia Dolna
3. Papiernicki Jakub LKS „UNIA" Horyniec-Zdrój

Kategoria juniorek (2007 i młodsze):
1. Jastrzębska Anna MUKS „LIBERO" Basznia Dolna
2. Krzych Kinga MUKS „LIBERO" Basznia Dolna
3. Banaś Julia MUKS „LIBERO" Basznia Dolna

Kategoria juniorów (2010 i młodsi):
1. Dobrowolski Tobiasz LKS „UNIA" Horyniec-Zdrój
2. Balawender Jakub LKS „UNIA" Horyniec-Zdrój
3. Ciepły Dawid MUKS „LIBERO" Basznia Dolna

Kategoria juniorek (2010 i młodsze):
1. Jastrzębska Anna MUKS „LIBERO" Basznia Dolna
2. Jastrzębska Katarzyna MUKS „LIBERO" Basznia Dolna
3. Gancarz Oliwia SGU „CZARNI" Oleszyce

VI Indywidualne Mistrzostwa Województwa Podkarpackiego w Warcabach 100-polowych w Grze Błyskawicznej
Kategoria seniorów:
1. Paluch Piotr LKS „UNIA" Horyniec-Zdrój
2. Gazda Jakub LKS „UNIA" Horyniec-Zdrój
3. Basznianin Dawid LKS „UNIA" Horyniec-Zdrój

Kategoria seniorek:
1. Krzych Kinga MUKS „LIBERO" Basznia Dolna
2. Bosak Zuzanna MUKS „LIBERO" Basznia Dolna
3. Banaś Julia MUKS „LIBERO" Basznia Dolna

Wyższe kategorie warcabowe zdobyli: Siteń Dawid – II, Ludwik Norbert – III, Szymeczko Bartłomiej – III, Dobrowolski Tobiasz – IV.

Wzorem innych dyscyplin wybrano najlepszego zawodnika mistrzostw i został nim Jakub Gazda z LKS „UNIA" Horyniec-Zdrój, który otrzymał nagrodę ufundowaną przez Panią Teresę Pamułę – Posłankę na Sejm RP.

KK

ZDROWE SPACEROWANIE

Klub Nordic Walking SPRING z Horyńca - Zdroju początkiem września zaprosił wszystkich mieszkańców oraz przebywających na kuracji gości na darmowe lekcje chodzenia z kijkami.

Członkowie wspomnianego klubu bardzo aktywnie spędzają swój wolny czas, starając się przy tym zachęcić niezdecydowanych na przynoszące bardzo dużo pożytku spacery. Ich grono stale się powiększa. W związku z tym zaczęli starać się o różne dotacje związane z tym sportem. Ostatnim ich projektem było: „Upowszechnianie sportu w środowisku wiejskim poprzez organizację zawodów Nordic Walking na terenie gminy Horyniec-Zdrój", wspierany jest przez Ministerstwo Sportu i Turystyki. Zawody Nordic Walking „Marsz Mikołajkowy Horyniec-Zdrój" planowany był na 05.12.2020r. Poprzedziły go cykliczne zajęcia o charakterze treningowo-instruktażowym. Zajęcia Nordic Walking odbywały się na świeżym powietrzu i prowadzone były dwa razy w tygodniu. Nauka prawidłowej techniki Nordic Walking połączona była z ćwiczeniami oraz zabawą integracyjno – sprawnościową. Z zajęć w Parku Zdrojowym z instruktorem skorzystało ok. 30 osób. Jednocześnie na sali gimnastycznej prowadzone były zajęcia kondycyjne i usprawniające dla dwóch grup 8-10 osobowych. Zajęcia te były prowadzone zgodnie z obowiązującym reżimem sanitarnym przez instruktora – fizjoterapeutę. Pod koniec października Klub nie mógł już korzystać z wynajmu sali gimnastycznej w Szkole Podstawowej. Znaczny wzrost zakażeń COVID-19 i kolejne obostrzenia z tym związane uniemożliwiły przeprowadzenie programu do końca. Mimo wszystko organizatorzy cieszą się, że ich projekt cieszył się zainteresowaniem i mają nadzieję, że kolejny uda się zrealizować bez żadnych przeszkód. Jednocześnie zachęcają wszystkich do dbania o własne zdrowie poprzez ruch.

AW

ALTANA W RADRUŻU

Dzięki wsparciu Urzędu Marszałkowskiego w Radrużu powstało miejsce służące zaspakajaniu potrzeb społecznych i kulturalnych. Altana z murowanym grillem wraz z placem zabaw

W ramach Podkarpackiego Programu Odnowy Wsi na lata 2017- 2020 sołectwo Radruż otrzymało dotację z Urzędu Marszałkowskiego w Rzeszowie w wysokości 10 000 zł, na zadanie: „Budowa altany wraz z zagospodarowaniem w Radrużu w ramach zadania: Integracja i aktywizacja społeczności sołectwa Radruż, poprzez stworzenie miejsca spotkań służącego zaspokajaniu potrzeb społecznych i kulturalnych– etap II – altana wraz z zagospodarowaniem".

Altana z grillem stworzy warunki do zintegrowanych spotkań na świeżym powietrzu oraz integracji wszystkich mieszkańców sołectwa. W I etapie powstał plac zabaw dla dzieci, który dał szansę dzieciom spotykania się w gronie rówieśników, nawiązywania nowych znajomości. Realizacja przedmiotowej inwestycji pozwoli organizować pikniki rodzinne oraz inne formy spotkań integracyjnych.

PW

ZMIANY W GOSPODARCE ODPADAMI

Od 1 stycznia 2021 roku odpady od mieszkańców naszej gminy odbierać będzie Spółka „Usługi Komunalne".

Decyzję o przejęciu odbioru odpadów komunalnych od osób fizycznych Gmina Horyniec-Zdrój podjęła po szczegółowej analizie możliwości organizacyjnych i technicznych Spółki „Usługi Komunalne". Przez ostatnie miesiące Spółka przygotowywała się do tego zadania poprzez pozyskanie wymaganej przepisami prawa liczby samochodów niezbędnej do odbioru odpadów, zakupem koszy i kontenerów. Wiele pracy potrzebne było do wyboru najkorzystniejszego składowiska na odebrane od mieszkańców odpady oraz zawarcie stosownych umów związanych z przekazaniem odpadów posegregowanych.

W chwili obecnej Spółka jest do tego zadania w pełni przygotowana i od 1 stycznia 2021 rozpocznie swoją działalność w tym zakresie. Dla gminy Horyniec-Zdrój taka forma odbioru odpadów jest bardzo korzystna ponieważ Spółka „Usługi Komunalne" jest w 100 % naszą własnością. Przychody uzyskane przez spółkę z tytułu odbioru odpadów zwiększą udziały Gminy w podatkach PIT i CIT przekazywanych samorządom przez budżet państwa, ponieważ Spółka rozlicza podatki w US Lubaczów. Jest to kolejna w ostatnich latach nowa działalność naszej spółki po usługach budowlanych i usługach związanych z gospodarką leśną. Utworzone zostaną również nowe dodatkowe miejsca pracy związane z tą działalnością.

Zgodnie z uchwałą Rady Gminy podjętą na sesji w dniu 4 grudnia 2020 roku stawka opłaty za odpady komunalne zbierane w sposób selektywny wynosi 21 zł miesięcznie od osoby. W przypadku właścicieli posiadających kompostownik przydomowy stosowana będzie ulga w wysokości 1 zł.

UG

POŻEGNALIŚMY SOŁTYSA NOWEGO BRUSNA

Z głębokim smutkiem i żalem przyjęliśmy wiadomość, że w wieku 57 lat zmarł Alfred Podgórecki, wieloletni sołtys Nowego Brusna, Członek Zarządu Oddziału Powiatowego ZOSP RP w Lubaczowie, Członek Zarządu Oddziału Gminnego ZOSP RP w Horyńcu-Zdroju i Prezes Ochotniczej Straży Pożarnej w Nowym Bruśnie. Alfred Podgórecki był niezwykłym, pełnym energii i życzliwości człowiekiem, oddanym służbie dla mieszkańców sołectwa, którym zawsze spieszył z pomocą. Jego wielką pasją była praca na rzecz OSP, w której działał od wielu lat. Wielokrotnie odznaczany najwyższymi medalami za zasługi dla pożarnictwa.

Wyrazy głębokiego współczucia rodzinie i najbliższym składają samorządowcy z Urzędu Gminy w Horyńcu-Zdroju oraz przedstawiciele wszystkich jednostek Ochotniczych Straży Pożarnych z terenu gminy Horyniec-Zdrój.

UG

ŚWIĘTY MIKOŁAJ W PRZEDSZKOLU

Jak co roku Św. Mikołaj odwiedził dzieci z Punktu Przedszkolnego w Horyńcu - Zdroju.

Źródło: www.sphoryniec.pl

ŚWIĄTECZNE ŻYCZENIA

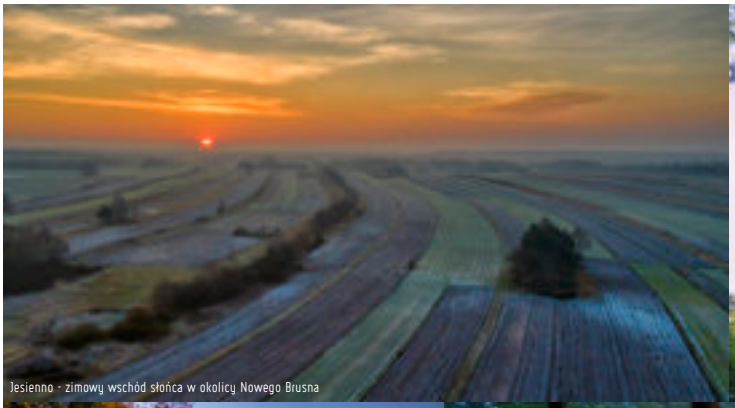
Jesienno - zimowy wschód słońca w okolicy Nowego Brusna

Cerkwisko w Moczarach o wschodzie słońca

Cerkiew w Nowym Bruśnie

Buczyna Karpacka - Nowiny Horynieckie

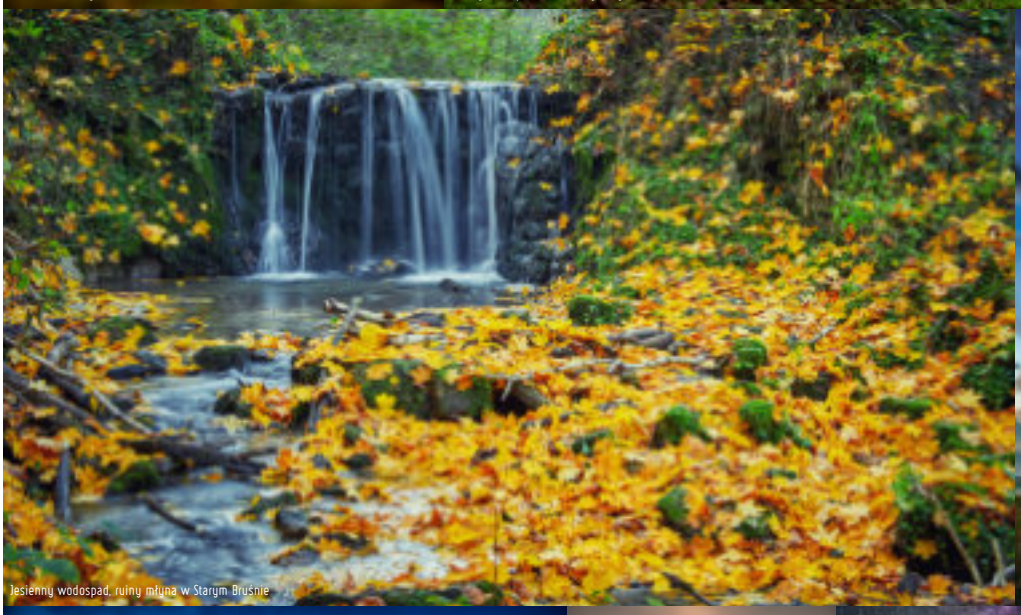
Jesienny wodospad, ruiny młyna w Starym Brusnie

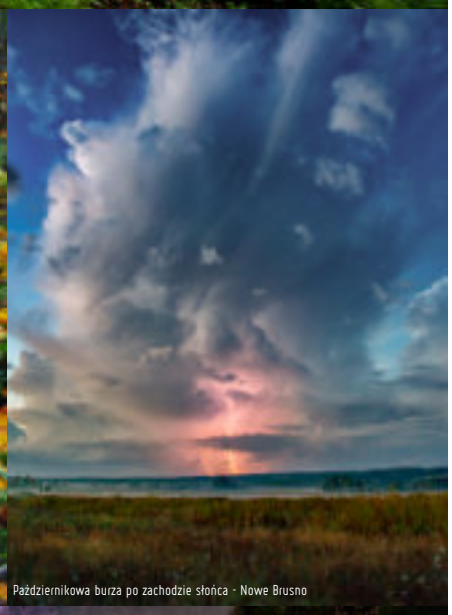
Październikowa burza po zachodzie słońca - Nowe Brusno

Niezwykłe zjawisko - obłoki srebrzyste przed wschodem słońca

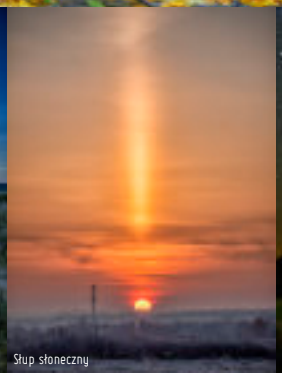
Słup słoneczny

Droga Mleczna i droga wojewódzka do Werchraty